



รายงาน

การวัดและประเมินผล การเรียนรู้ของผู้เรียน



โรงเรียนบ้านคล่อมิตรภาพที่ 226

สำนักงานเขตพื้นที่การศึกษาประถมศึกษาศรีสะเกษ เขต 1

สำนักงานคณะกรรมการการศึกษาขั้นพื้นฐาน กระทรวงศึกษาธิการ

การวัดและประเมินผลการเรียนรู้ของผู้เรียน

1. การวัดและประเมินผลการเรียนรู้ของผู้เรียนระดับโรงเรียน

โรงเรียนบ้านคล้อมิตรภาพที่ 226 มีการดำเนินการวัดและประเมินผลการเรียนรู้อย่างเป็นระบบและต่อเนื่อง สอดคล้องกับหลักสูตรแกนกลางการศึกษาขั้นพื้นฐานและหลักสูตรสถานศึกษา โดยครูผู้สอนทุกกลุ่มสาระร่วมกันออกแบบเครื่องมือและเกณฑ์การประเมินให้เหมาะสมกับตัวชี้วัดและสมรรถนะของผู้เรียนในแต่ละระดับชั้น เพื่อให้การประเมินสะท้อนพัฒนาการของผู้เรียนได้อย่างรอบด้านทั้งด้านความรู้ ทักษะ และคุณลักษณะอันพึงประสงค์ มีการใช้รูปแบบการประเมินที่หลากหลาย ทั้งการประเมินระหว่างเรียน (Formative Assessment) และการประเมินปลายหน่วยหรือปลายภาค (Summative Assessment) เช่น การสังเกตพฤติกรรม การทำแบบฝึกหัด การประเมินจากการปฏิบัติจริง การประเมินแฟ้มสะสมงาน (Portfolio) และการประเมินตนเองของผู้เรียน เพื่อให้ข้อมูลที่ได้สะท้อนสมรรถนะตามสภาพจริง

อีกทั้งโรงเรียนบ้านคล้อมิตรภาพที่ 226 ยังได้ใช้ระบบสารสนเทศเพื่อการวัดและประเมินผลผู้เรียน ในการเก็บรวบรวม วิเคราะห์ และติดตามผลการเรียนรู้ของผู้เรียนรายบุคคลอย่างต่อเนื่อง ทำให้สามารถตรวจสอบพัฒนาการของผู้เรียนได้อย่างเป็นระบบ นอกจากนี้ โรงเรียนส่งเสริมให้ผู้ปกครองมีส่วนร่วมในกระบวนการประเมินผล โดยเปิดโอกาสให้ร่วมรับทราบผลการเรียนรู้และพัฒนาการของบุตรหลานผ่านการประชุมผู้ปกครอง การรายงานผลการเรียนประจำภาคเรียน และการสื่อสารผ่านระบบออนไลน์ของโรงเรียน เพื่อให้สามารถร่วมกันพัฒนาและสนับสนุนการเรียนรู้ของผู้เรียนได้อย่างต่อเนื่อง

ด้วยการดำเนินการวัดและประเมินผลอย่างเป็นระบบดังกล่าว โรงเรียนบ้านคล้อมิตรภาพที่ 226 จึงสามารถใช้ข้อมูลผลการประเมินเพื่อปรับปรุงกระบวนการจัดการเรียนรู้และยกระดับคุณภาพผู้เรียนให้มีความพร้อมทั้งด้านความรู้ ทักษะ และคุณลักษณะที่พึงประสงค์ได้อย่างมีประสิทธิภาพ

1.1 โปรแกรมการวัดและประเมินผลออนไลน์ของโรงเรียน

โรงเรียนบ้านคล้อมิตรภาพที่ 226 ได้ใช้ระบบสารสนเทศเพื่อการวัดและประเมินผลผู้เรียน ผ่านโปรแกรมต่าง ๆ

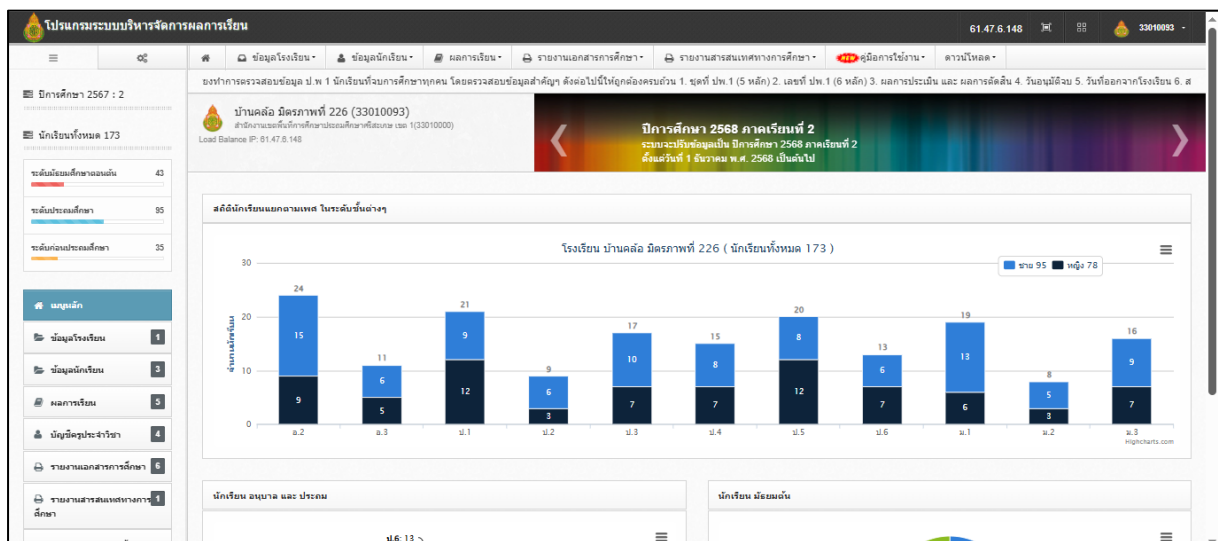

โปรแกรมระบบบริหารจัดการผลการเรียน (School MIS)



ปพ. 3 ออนไลน์

ยินดีต้อนรับ

ปพ. 3 ออนไลน์

สวัสดีครับคุณ ชาญลักษณ์ มงคลโคตร
คุณเข้าสู่ระบบในสิทธิ์ของ

นายทะเบียน

สามารถจัดการคณะกรรมการวิชาการ แก้ไข/อัปเดตรายชื่อ และจัดการข้อมูลผู้สำเร็จการศึกษา ปพ.3 ได้

#	โรงเรียน	ประเภท	ปีการศึกษา	จำนวน	วันอนุมัติจบ	วันที่ยื่นข้อ	สถานะ	ข้อมูลเพิ่มเติม	ดำเนินการ
1	บ้านค้อมิตรภาพที่ 226	ปพ.3 บ	2567/2	13	31 มี.ค. 2568	2 เม.ย. 2568	100%		
2	บ้านค้อมิตรภาพที่ 226	ปพ.3 บ	2567/2	16	31 มี.ค. 2568	31 มี.ค. 2568	100%		
3	บ้านค้อมิตรภาพที่ 226	ปพ.3 บ	2566/2	11	29 มี.ค. 2567	22 เม.ย. 2567	100%		
4	บ้านค้อมิตรภาพที่ 226	ปพ.3 บ	2565/2	10	31 มี.ค. 2566	18 เม.ย. 2566	100%		

© 2025 สำนักทดสอบทางการศึกษา สพฐ. สงวนลิขสิทธิ์

ระบบประมวลผลและจัดการ ปพ.3 ใช้เวลาไหลด 0.02 วินาที ผู้ใช้งาน 2 คน

แบบรายงานผู้สำเร็จการศึกษาดมหลักสูตรแกนกลางการศึกษาขั้นพื้นฐาน ระดับมัธยมศึกษาตอนต้น

กรมศึกษาธิการ
สำนักทดสอบทางการศึกษา
ตำแหน่ง: ผู้อำนวยการสำนักทดสอบฯ

ปีการศึกษา 2567
โรงเรียนบ้านค้อ มิตรภาพที่ 226
จังหวัด ศรีสะเกษ
สำนักงานเขตพื้นที่การศึกษามหาสารคาม เขต 1

ลำดับที่	เลขประจำตัวประชาชน	เลขที่ ปพ.1 บ	เลขที่ ปพ.2 บ	ชื่อนักเรียน	วันที่ เติบ	ชื่อ-สกุลบิดา	จำนวนหน่วยกิตที่ลงทะเบียนเรียน	ผลการประเมินการประเมินผลสัมฤทธิ์ทางการเรียน	ผลการประเมินคุณลักษณะอันพึงประสงค์	ผลการประเมินกิจกรรมพัฒนาผู้เรียน	หมายเหตุ
1	4179 1349901615823	00013 114572	1	นายสมภรณ์ ศรีกัน	23 มีนาคม 2552	นายสิริชัย ศรีกัน นางสาววราณี น้าทอง	81.00/81.00 3.54	ดีเยี่ยม	ดี	ผ่าน	
2	4180 1339700026088	00013 114573	2	นายภูวนินทร์ คำศรี	18 พฤศจิกายน 2552	นายเด่น คำศรี นางสาวณงค์ คำโสม	81.00/81.00 3.70	ดีเยี่ยม	ดี	ผ่าน	
3	4182 1339700031779	00013 114574	3	นายศิวกร ศรีบัว	18 กุมภาพันธ์ 2552	นางสาวบุษิณี ศรีบัว นายสมโภช ไชย	81.00/81.00 3.49	ดีเยี่ยม	ดี	ผ่าน	
4	4185 1339901040936	00013 114575	4	นายณัฐภูมิ บุญใหญ่	11 กันยายน 2552	นายวิฑูรย์ สุรสมณ นางสาววิภา บุญใหญ่	81.00/81.00 3.87	ดีเยี่ยม	ดี	ผ่าน	
5	4186 1339901016784	00013 114576	5	นายสิริธาร บุญใหญ่	2 กุมภาพันธ์ 2552	นายแจ้ง บุญใหญ่ นางสาวดวง บุญใหญ่	81.00/81.00 3.88	ดีเยี่ยม	ดีเยี่ยม	ผ่าน	
6	4187 1218700038994	00013 114577	6	นางศุภมาส สายาศ	23 กรกฎาคม 2552	นายชัยสิทธิ์ สายาศ นางสาวสุปราณี สายาศ	81.00/81.00 3.31	ดี	ดี	ผ่าน	
7	4188 1101501429580	00013 114578	7	นายอภิวัฒน์ ศรีทองศรี	27 กันยายน 2552	นายบรรลพ ศรีทองศรี นางสาวอุษา ศรีทอง	81.00/81.00 3.22	ดี	ดี	ผ่าน	
8	4189 1339700022546	114579	8	นายสมพันธ์ กากะต	14 เมษายน 2552	นายสมศักดิ์ กากะต นางสมพร แซ่กันดี	81.00/81.00 2.85	ดี	ดีเยี่ยม	ผ่าน	
9	4190 1101501410811	114580	9	นายสุชาติ สิ้นเงิน	9 กุมภาพันธ์ 2552	นายวิเศษ สิ้นเงิน นางสาววิภา ศรีทองศรี	81.00/81.00 3.68	ดีเยี่ยม	ดีเยี่ยม	ผ่าน	
10	4191 1209702547489	00013 114581	10	นายภาณุวิลา อนันต์	29 พฤศจิกายน 2552	นายทศพล อนันต์ นางอัญญา อนันต์	81.00/81.00 3.95	ดีเยี่ยม	ดีเยี่ยม	ผ่าน	

จำนวนผู้สำเร็จการศึกษา: ชาย 9 หญิง 7 รวม 16

นายทะเบียนผู้พิมพ์

ผู้อำนวยการ

ผู้อำนวยการศึกษา
(นายสุชาติ คำศรี)
ผู้อำนวยการ
วันที่ 31 มีนาคม 2568

โปรแกรมรายงานผลผู้สำเร็จการศึกษา (ปพ.3 ออนไลน์)



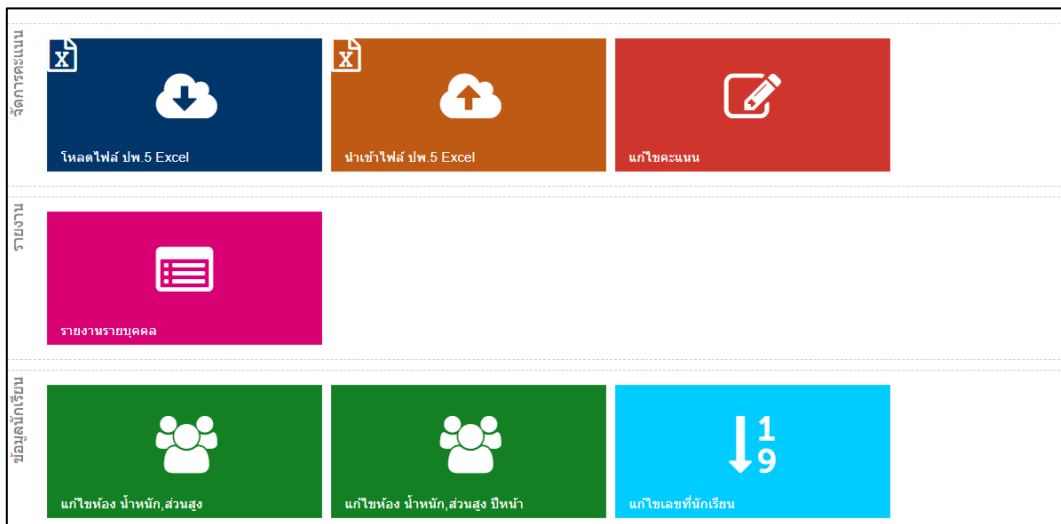
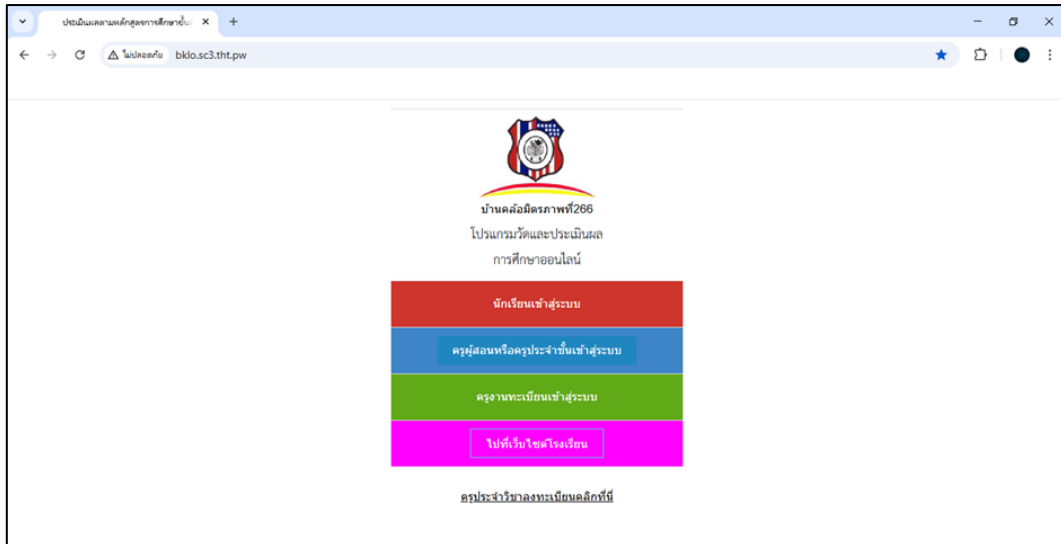

HOME BKLO.SC3.THT.PW

แบบรายงานผลการพัฒนาคุณภาพผู้เรียนรายบุคคล
 ชั้นมัธยมศึกษาปีที่ 1 ภาคเรียนที่ 1 ปีการศึกษา 2567
 โรงเรียนบ้านคลองค้อกราฟที่ 226
 สำนักงานเขตพื้นที่การศึกษาประถมศึกษาศรีสะเกษ เขต 1
 รหัสประจำตัวนักเรียน : 4230 ชื่อ - สกุล : เด็กชายศกร ทองสุข

รหัสวิชา	รายวิชา	ประเภท	หน่วยกิต	คะแนนรวม	ระดับผลการเรียน
ท21101	ภาษาไทย	พื้นฐาน	1.5	66	2.5
ค21101	คณิตศาสตร์	พื้นฐาน	1.5	73	3
ว21101	วิทยาศาสตร์และเทคโนโลยี	พื้นฐาน	1	76	3.5
ว21102	วิทยาการคำนวณ	พื้นฐาน	0.5	80	4
ส21101	สังคมศึกษา	พื้นฐาน	1.5	79	3.5
ส21102	ประวัติศาสตร์	พื้นฐาน	0.5	76	3.5
ท21101	สุขศึกษาและพลศึกษา	พื้นฐาน	1	82	4
ค21101	ศิลปะ	พื้นฐาน	1	83	4
ว21101	การงานอาชีพ	พื้นฐาน	1	82	4
อ21101	ภาษาอังกฤษ	พื้นฐาน	1.5	63	2

โปรแกรมวัดและประเมินผลการศึกษาออนไลน์ของโรงเรียน

(ใช้เป็นระบบสารสนเทศเพื่อครูสามารถบันทึกและจัดเก็บผลการเรียนของผู้เรียนอย่างเป็นระบบ รวมทั้งเปิดโอกาสให้ผู้เรียนและผู้ปกครองสามารถเข้าดูและติดตามผลการเรียนด้วยตนเองได้)



1.2 การวัดและประเมินผลของโรงเรียน

โรงเรียนบ้านคลองมิตรภาพที่ 226 มีการวัดและประเมินผลการเรียนรู้ของผู้เรียนอย่างต่อเนื่องและเป็นระบบ โดยดำเนินการจัดสอบกลางภาคและปลายภาคตามระเบียบของสถานศึกษา มีการประกาศผลการเรียนให้นักเรียนทราบอย่างโปร่งใส รวมทั้งดำเนินการติดตามและแก้ไขผลการเรียนของนักเรียนที่มีผลการเรียนเป็น “0”, “ร” และ “มส.” เพื่อส่งเสริมให้ผู้เรียนได้รับการพัฒนาเต็มตามศักยภาพ

คำสั่งโรงเรียนบ้านคลองมิตรภาพที่ 226
ที่ / ๒๕๖๕
เรื่อง แต่งตั้งคณะกรรมการกำกับห้องสอบวัดผลปลายภาคเรียนที่ ๒ ปีการศึกษา ๒๕๖๕
ชั้นประถมศึกษาปีที่ ๑ - ๖ และชั้นมัธยมศึกษาปีที่ ๑ - ๓

ด้วยฝ่ายวิชาการโรงเรียนบ้านคลองมิตรภาพที่ ๒๒๖ ได้กำหนดการสอบวัดผลปลายภาคเรียนที่ ๒ ปีการศึกษา ๒๕๖๕ ระหว่างวันที่ ๕ - ๗ มีนาคม ๒๕๖๕ และได้มอบหมายให้ฝ่ายวิชาการตรวจสอบ ได้รับความเห็นชอบจากคณะกรรมการโรงเรียนบ้านคลองมิตรภาพที่ ๒๒๖ ปีการศึกษา ๒๕๖๕ เป็นไปด้วยความเรียบร้อยและแต่งตั้ง นายสุชาติ นามวงศ์ ศึกษานิเทศก์ เป็นประธานกรรมการสอบวัดผลปลายภาคเรียนที่ ๒ ปีการศึกษา ๒๕๖๕

๑. คณะกรรมการอำนวยการ

๑.๑ นายสุชาติ นามวงศ์ ผู้อำนวยการโรงเรียน ประธานกรรมการ
๑.๒ นางใจวิไล ศิริพิศลกุล ครูชำนาญการพิเศษ กรรมการ
๑.๓ นางสาวกัญญาณี ศักดิ์ชู ครู ค.ศ.๓ กรรมการ
๑.๔ นางสาวสิริลักษณ์ มงคลโคตร ครูชำนาญการ กรรมการและเลขานุการ

มติที่ ๑ เป็นที่ปรึกษา ให้คำแนะนำ และดูแลการสอบให้เป็นไปด้วยความเรียบร้อย

ห้องสอบ	ชั้น	กรรมการกำกับห้องสอบ
ห้องเรียนชั้น ป.๑	ชั้นประถมศึกษาปีที่ ๑	นางนารี ศิริภูเกศิ
ห้องเรียนชั้น ป.๒	ชั้นประถมศึกษาปีที่ ๒	นางสาวนันทนา สารบุญ
ห้องเรียนชั้น ป.๓	ชั้นประถมศึกษาปีที่ ๓	นางใจวิไล ศิริพิศลกุล
ห้องเรียนชั้น ป.๔	ชั้นประถมศึกษาปีที่ ๔	นายสุชาติ นามวงศ์
ห้องเรียนชั้น ป.๕	ชั้นประถมศึกษาปีที่ ๕	นางสาวสิริลักษณ์ ศักดิ์ชู
ห้องเรียนชั้น ป.๖	ชั้นประถมศึกษาปีที่ ๖	นางสาวสิริลักษณ์ มงคลโคตร

ตารางสอบปลายภาค ภาคเรียนที่ ๒ ปีการศึกษา ๒๕๖๕
ชั้นมัธยมศึกษาปีที่ ๑

วันที่	เวลา	วิชา
วันที่ ๕ มีนาคม ๒๕๖๕	๐๘.๓๐ - ๑๐.๓๐ น.	พิเศษ๑๖ คอมพิวเตอร์
	๑๐.๓๐ - ๑๒.๓๐ น.	พิเศษ๑๖ สุขศึกษาและพลศึกษา
	๑๒.๓๐ - ๑๓.๓๐ น.	พิธีรับประกาศนียบัตรรางวัล
	๑๓.๓๐ - ๑๕.๓๐ น.	พิเศษ๑๖ ภาษาอังกฤษ
	๑๕.๓๐ - ๑๗.๓๐ น.	พิเศษ๑๖ วิทยาศาสตร์
วันที่ ๖ มีนาคม ๒๕๖๕	๐๘.๓๐ - ๑๐.๓๐ น.	พิเศษ๑๖ สังคมศึกษา
	๑๐.๓๐ - ๑๒.๓๐ น.	พิเศษ๑๖ การงานอาชีพ
	๑๒.๓๐ - ๑๓.๓๐ น.	พิเศษ๑๖ ประวัติศาสตร์
	๑๓.๓๐ - ๑๕.๓๐ น.	พิธีรับประกาศนียบัตรรางวัล
	๑๕.๓๐ - ๑๗.๓๐ น.	พิเศษ๑๖ วิทยาศาสตร์
วันที่ ๗ มีนาคม ๒๕๖๕	๐๘.๓๐ - ๑๐.๓๐ น.	พิเศษ๑๖ คณิตศาสตร์เบื้องต้น
	๑๐.๓๐ - ๑๒.๓๐ น.	พิเศษ๑๖ ศึกษาศาสตร์บัณฑิต
	๑๒.๓๐ - ๑๕.๓๐ น.	พิเศษ๑๖ ภาษาอังกฤษ
	๑๕.๓๐ - ๑๗.๓๐ น.	พิเศษ๑๖ ปฏิบัติการทางวิทยาศาสตร์
	๑๗.๓๐ - ๑๙.๓๐ น.	พิเศษ๑๖ การฝึกปฏิบัติการทุจริต

หมายเหตุ ตารางสอบสามารถปรับเปลี่ยนได้ตามความเหมาะสม

คำสั่งแต่งตั้งคณะกรรมการกำกับห้องสอบวัดผลการศึกษา



ประกาศ โรงเรียนบ้านคลองมิตรภาพที่ 226
เรื่อง การแก้ไขผลการเรียน 0, ร., มส. และ มผ. ปีการศึกษา 2567 ครั้งที่ 4

ด้วยงานวัดผลและประเมินผล กลุ่มบริหารวิชาการ โรงเรียนบ้านคลองมิตรภาพที่ 226 ได้ดำเนินการเรียน 0, ร., มส. และ มผ. ดำเนินการแก้ไขผลการเรียน เพื่อให้การดำเนินการแก้ไขผลการเรียน 0, ร., มส. และ มผ. ปีการศึกษา 2567 ครั้งที่ 4 และปีการศึกษาที่จะถึงนี้มีความเป็นไปอย่างเรียบร้อยและเป็นประโยชน์ จึงขอแจ้งและประเมินผล กลุ่มบริหารวิชาการ ให้ทราบถึงขั้นตอนการดำเนินการดังนี้

ลำดับที่	การดำเนินการ	วัน เดือน ปี	ผู้รับผิดชอบ
1	ประกาศผลการเรียน 0, ร., มส. และ มผ.	2 ม.ค. 68	งานวัดผลและประเมินผล
2	การดำเนินการแก้ไขผลการเรียน - นักเรียนรับแบบคำร้อง ที่ฝ่ายวัดผลและประเมินผล - เชิญคำร้องฯ และยื่นต่อครูประจำวิชา - รับเอกสารและดำเนินการแก้ไข - ส่งงาน และขอรับแบบคำร้องฯ ที่มีการแก้ไขผลการเรียนมาครูประจำวิชา - ขึ้นแบบคำร้องฯ ที่ฝ่ายวัดผลและประเมินผล	2 - 17 ม.ค. 68	งานวัดผลและประเมินผล - ครูประจำวิชา
3	ฝ่ายวัดผลและประเมินผลรวบรวมแบบคำร้องฯ เสนอต่อหัวหน้าฝ่ายบริหารวิชาการและผู้อำนวยการโรงเรียน เพื่ออนุมัติผลการเรียน และประกาศผลการเรียนใหม่	20 - 24 ม.ค. 68	งานวัดผลและประเมินผล

ประกาศ ณ วันที่ 2 มกราคม พ.ศ. 2568

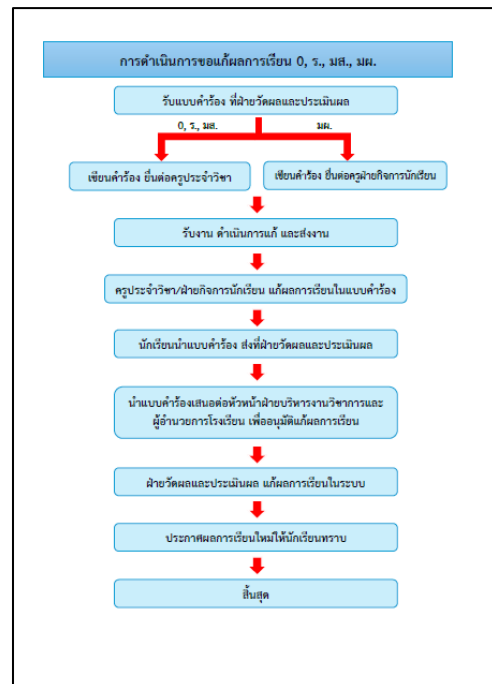
(นายสุชาติ นามวงศ์)
ผู้อำนวยการโรงเรียนบ้านคลองมิตรภาพที่ 226



ประกาศผลการแก้ไขผลการเรียน 0, ร., มส. และ มผ.





ภาพการสอบกลางภาคและปลายภาค



2. การวัดและประเมินผลการเรียนรู้ของผู้เรียนของครู

ครูมีการวัดและประเมินผลการเรียนรู้ด้วยวิธีการที่หลากหลายอย่างเป็นระบบและต่อเนื่อง โดยการมีส่วนร่วมของผู้เรียน ผู้ปกครองเพื่อพัฒนาการเรียนรู้ มีระบบสารสนเทศเพื่อกำกับติดตามวัดและประเมินผลการเรียนรู้ของผู้เรียนรายบุคคล ให้ข้อมูลย้อนกลับเพื่อให้ผู้เรียนพัฒนาตนเองและนำผลการประเมินมาเป็นข้อมูลในการพัฒนาศักยภาพผู้เรียนอย่างเหมาะสมเป็นรายบุคคล และรายงานผลการเรียนรู้ให้ผู้ที่เกี่ยวข้องทราบ

ครูดำเนินการวัดและประเมินผลการเรียนรู้อย่างเป็นระบบ มีการกำหนดเกณฑ์และเครื่องมือประเมินที่หลากหลาย สอดคล้องกับจุดประสงค์การเรียนรู้ ตัวชี้วัด และสมรรถนะสำคัญของผู้เรียนในแต่ละกลุ่มสาระการเรียนรู้ โดยเน้นการประเมินเพื่อพัฒนา (Formative Assessment) ควบคู่กับการประเมินเพื่อสรุปผล (Summative Assessment) เพื่อให้ได้ข้อมูลเชิงลึกเกี่ยวกับพัฒนาการของผู้เรียนอย่างต่อเนื่องและรอบด้าน ทั้งด้านความรู้ (Knowledge) ทักษะกระบวนการ (Process/Skill) และคุณลักษณะอันพึงประสงค์ (Attitude/Value) ครูใช้วิธีการประเมินที่หลากหลาย เช่น การสังเกตพฤติกรรม การซักถาม การทำแบบฝึกหัด แบบทดสอบ การประเมินแฟ้มสะสมงาน (Portfolio) การประเมินจากการปฏิบัติจริง (Performance Assessment) และการประเมินโดยเพื่อนหรือการประเมินตนเองของผู้เรียน เพื่อให้ได้ข้อมูลที่สะท้อนสมรรถนะตามสภาพจริง ครูยังเปิดโอกาสให้ผู้เรียนมีส่วนร่วมในการกำหนดเกณฑ์การประเมินและสะท้อนผลการเรียนรู้ของตนเอง เพื่อสร้างความตระหนักรู้และรับผิดชอบต่อการเรียนของตน

นอกจากนี้ ครูนำระบบเทคโนโลยีสารสนเทศมาช่วยในการจัดเก็บข้อมูล ติดตาม และวิเคราะห์ผลการเรียนรู้ของผู้เรียนเป็นรายบุคคลอย่างเป็นระบบ เพื่อให้สามารถติดตามพัฒนาการอย่างต่อเนื่องและรายงานผลให้ผู้เกี่ยวข้อง เช่น ผู้ปกครอง ผู้บริหาร และครูที่ปรึกษาทราบเป็นระยะ ๆ ข้อมูลจากการประเมินถูกนำมาใช้เป็นข้อมูลย้อนกลับ (Feedback) เพื่อปรับปรุงกระบวนการจัดการเรียนรู้และเพื่อร่วมกันส่งเสริม สนับสนุน และวางแผนแนวทางในการพัฒนาผู้เรียนให้เต็มตามศักยภาพอย่างต่อเนื่อง



การวัดและประเมินผลผู้เรียนระหว่างเรียน และปลายหน่วยหรือปลายภาค ด้วยวิธีการที่หลากหลาย สอดคล้องกับมาตรฐานการเรียนรู้และตัวชี้วัดของแต่ละกลุ่มสาระการเรียนรู้ ดังนี้

2.1 การวัดและประเมินผลผู้เรียน กลุ่มสาระการเรียนรู้ภาษาไทย

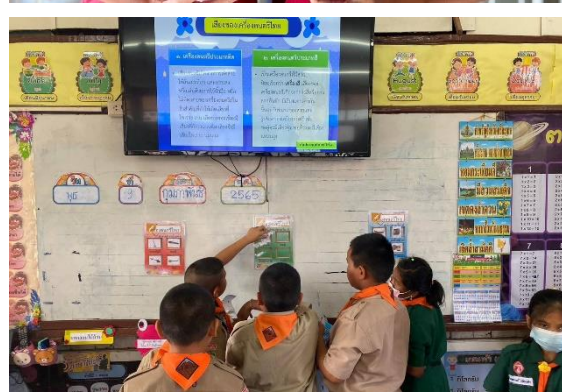
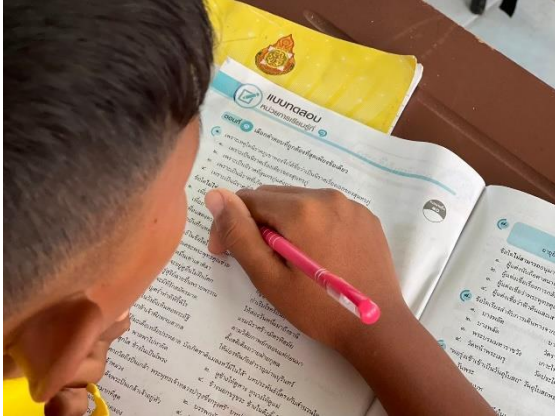

2.2 การวัดและประเมินผลผู้เรียน กลุ่มสาระการเรียนรู้คณิตศาสตร์

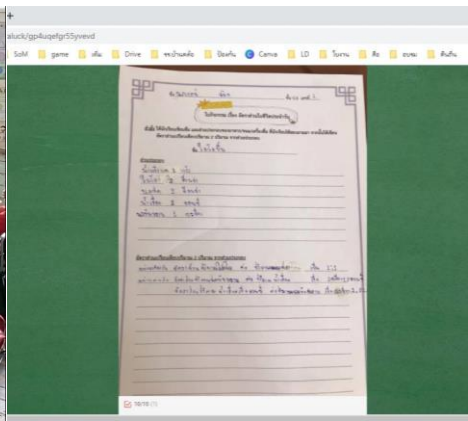
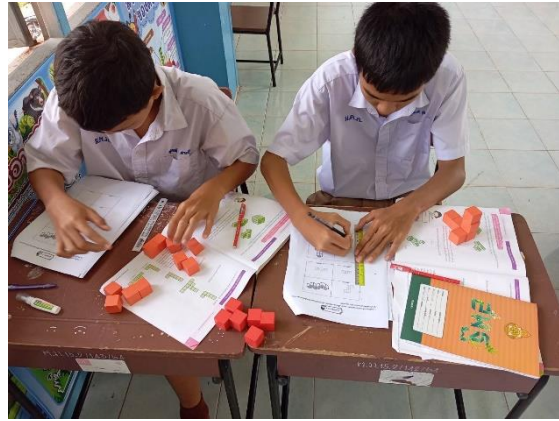

2.3 การวัดและประเมินผลผู้เรียน กลุ่มสาระการเรียนรู้วิทยาศาสตร์และเทคโนโลยี

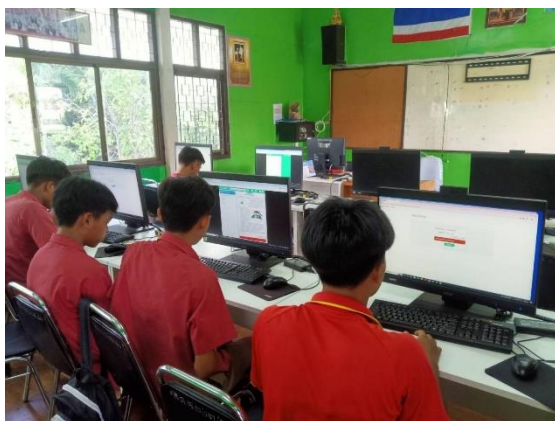

2.4 การวัดและประเมินผลผู้เรียน กลุ่มสาระการเรียนรู้ศิลปะ



2.5 การวัดและประเมินผลผู้เรียน กลุ่มสาระการเรียนรู้สุขศึกษาและพลศึกษา



2.6 การวัดและประเมินผลผู้เรียน กลุ่มสาระการเรียนรู้ภาษาต่างประเทศ



2.7 การวัดและประเมินผลผู้เรียน กลุ่มสาระการเรียนรู้สังคมศึกษา ศาสนา และวัฒนธรรม



2.8 การวัดและประเมินผลผู้เรียน กลุ่มสาระการเรียนรู้การงานอาชีพ

